Les balades de Nina
Charente-Maritime / Sud-Vendée

NEWSLETTER OCTOBRE 2021

LA GAZETTE de Nina

ÉDITO

Ce mois-ci a été un mois de découverte pour tous, autant pour l'Equipe des BDN que pour les adhérents. Pour notre part, nous nous sommes découverts une capacité à évoluer rapidement pour répondre au nombre croissant d'adhérents. Nous avons également fait de belles découvertes humaines et canines.

En effet ce mois de septembre a été marqué par des rencontres humaines très intéressantes et des personnalités canines d'une infinie variété. C'est ce beau mélange qui est le sceau de notre activité avec leurs humains. Mais certains duos sont parfois à re-stabiliser et un entretien individuel permet d'échanger sur les difficultés rencontrées et d'orienter ces duos.

Nous essayons donc de répondre à des besoins humains comme canins qui nous demandent certes beaucoup de temps et d'investissement en tant que bénévoles mais le résultat est tel que nous avons le moyen de permettre le bien-être pour tous, en tout cas pour ceux qui le recherchent vraiment, et de relativiser lors d'échanges sur le terrain comme sur le groupe Facebook. Parce qu'une communication saine est toujours la base d'une bonne relation.

Richard Monnier et Rachelle Gire – Co-Présidents

LES CHIFFRES DU MOIS DE SEPTEMBRE 2021

47 BALADES
+40% / 2020

272 PARTICIPATIONS
+58% / 2020

8 NOUVEAUX REFERENTS

LA FACE CACHEE DES REFERENTS : CLAUDINE

Quand on connaît **Claudine** depuis quelques temps, on se demande s'il n'y a pas eu une erreur sur la date de naissance indiquée sur sa carte d'identité. C'est vrai qu'elle est plusieurs fois grand-mère mais elle est sans doute bien plus énergique et plus dynamique que la majorité d'entre nous. Ce n'est pas un hasard si elle a choisi un border collie pour lui tenir compagnie, elle n'allait quand même pas prendre un chien de canapé pour aller faire des randos et du VTT! Parce que ce n'est pas Onell qui fait faire du sport à Claudine mais bien l'inverse! Skieuse et véliplanchiste confirmée, elle ne tient pas en place.

En dehors des BDN où elle s'occupe des balades cool très cool, Claudine est une vraie abeille, elle est toujours en mouvement. Entre la canimarche, le Qi Gong, l'aquagym, le comité de quartier et l'association d'art et de patrimoine dont elle est secrétaire, elle trouve encore le temps de coudre des déguisements pour ses petites-filles, de s'énerver contre son Mac qui n'est pas compatible avec les autres ordis, de jardiner, de faire du terrassement et de jouer avec Mia, son chat et de s'occuper de sa maman bientôt centenaire.

Vous imaginez bien que pour gérer un tel emploi du temps, il faut être carré et on peut compter sur Claudine, dans ce domaine, elle n'a pas son pareil. Si elle s'est occupée de management pendant sa vie active, il lui en reste de sacrées séquelles; entre autres: son talent d'organisatrice, sa faculté à mener un groupe, son ton franc, direct, mais toujours plein de sollicitude, son envie d'entreprendre de nouvelles choses et son sens total de l'engagement.

Bon, il faut que je vous parle de ses défauts, enfin de SON défaut. Elle est quand même un peu pète-sec, Claudine. Faudrait pas nous la pousser à bout avec un brin de mauvaise foi, défaut qu'elle ne supporte pas! Mais comme après elle s'en veut, on lui pardonne et elle nous emporte à nouveau avec elle.

Il ne lui reste qu'un défi à relever : vaincre sa phobie et prendre un jour l'avion !

Katia Diemer – Référente – Balade pat'rouille

PAROLE D'AVOCAT

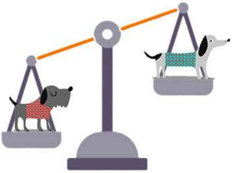

Propriétaire d'un chien, quelle est ma responsabilité civile ?

Mon chien cause un dommage, quelle est ma responsabilité ?

Qui n'a jamais dit : Ce n'est pas de la faute de mon chien !

Il convient de revenir sur les conditions de mise en œuvre de la responsabilité du fait de l'animal et plus particulièrement du chien. Nos amis à quatre pattes sont source de joies mais ils peuvent malheureusement être également à l'origine d'un dommage/d'un accident. Il existe dans le Code civil, et ce dès 1804, un article spécifique sur la responsabilité que l'on appelle **la responsabilité du fait des animaux**.

Aux termes de l'article 1243 du Code civil : « **Le propriétaire d'un animal, ou celui qui s'en sert, pendant qu'il est à son usage, est responsable du dommage que l'animal a causé, soit que l'animal fût sous sa garde, soit qu'il fût égaré ou échappé** ».

En droit, il y a deux régimes de responsabilité : **la responsabilité pour faute et la responsable sans faute**.

La responsabilité du fait des animaux et donc du chien est une responsabilité sans faute. Il importe donc peu que l'animal, ou plutôt le propriétaire ait commis une faute ou non.

Quatre conditions sont nécessaires pour voir engager sa responsabilité si un chien cause un dommage :

. Un rôle actif de l'animal
. Une personne responsable (propriétaire ou gardien)
. Un dommage réparable
. Un lien de causalité entre le rôle actif de l'animal et le dommage

Les deux dernières conditions ne posent pas de difficultés particulières dans la mesure où le dommage réparable peut être un dommage matériel ou un dommage corporel et que le chien doit évidemment être à l'origine de ce dommage.

Alisson Curty - Avocate

Nous rappelons que lorsque vous signez le bulletin d'adhésion, vous vous engagez à respecter le règlement intérieur (disponible sur notre site internet) et à l'appliquer. Lors des balades, vous êtes seul responsable de votre chien, et ce, même en cas de conflit(s) au sein du groupe et de l'association. L'Equipe des BDN

LES BONS GESTES

ATTENTION
ABEILLES

PIQURES D'ABEILLE(S) ...

Le Bzzz des insectes attirent nos chiens et certains veulent même les attraper au vol. Tant que ce n'est qu'une mouche, Kiki ne risque pas grand-chose mais hélas, parfois il s'agit d'une abeille. Si la piqûre est localisée au niveau de la face, appliquer de la glace dessus après avoir retiré le dard et surveiller le chien. En cas de changement de comportement (abattement, surexcitation) ou de gonflement important sur la zone touchée, contacter votre vétérinaire. Dans le cas où la truffe ou la gueule est atteinte, se rendre de toute urgence chez le vétérinaire.

Philippe Simon - Référent - Balades urbaines

L'OSTEOPATHIE

L'ostéopathie est une médecine qui s'applique à avoir une vision globale du corps, et elle a toute sa place dans la médecine de votre chien.

L'ostéopathe utilise ses mains pour soigner les restrictions de mobilité qui peuvent toucher les os, les muscles ou les viscères et met en relation toutes les informations du corps. L'animal est examiné et surtout palpé dans son ensemble pour déceler les restrictions et tensions de son corps.
Elle est souvent associée à l'idée d'un corps vieillissant ou d'un problème locomoteur, mais il n'y a pas d'âge minimum pour profiter d'une consultation en ostéopathie !

L'ostéopathie peut être vue comme un complément à la médecine classique, pour aider à la guérison de certains troubles chroniques fonctionnels comme des troubles digestifs (vomissements chroniques, problèmes de transit), des problèmes dermatologiques, aider dans la gestion des troubles du comportement (des changements de comportement peuvent être dûs à des douleurs)...

C'est une composante de la médecine préventive, intégrative. Aussi, une consultation annuelle, même sur un animal en bonne santé ne peut lui être que profitable afin de l'aider à préserver cette bonne santé.

Par exemple, les consultations sur des animaux jeunes permettent de détecter rapidement certains problèmes et d'intervenir. Mais même en l'absence de pathologie, un bilan en cours ou fin de croissance permet de s'assurer du bon équilibre de votre compagnon de vie.

Un bilan annuel est bénéfique également sur tous les animaux, petits et grands, et notamment sur les chiens pratiquant des activités physiques importantes (longues balades, mordant, agility, cross, etc).

Dans certains cas, l'acupuncture et la phytothérapie (médecine par les plantes) sont également des alliées précieuses dans cette approche préventive.

Alexandra De Nazelle - Vet4care - partenaire

ACTUS

Ce sont exactement **8 nouvelles personnes** qui ont bien voulu ce mois-ci intégrer l'équipe des référents Balades.

En effet, suite à un manque de place lors des inscriptions de nouveaux adhérents, concernant nos balades qui étaient prises d'assaut en 30 min seulement après publication, nous avons décidé de renforcer l'équipe de terrain.

8 référents en plus tourneront régulièrement afin que tous les chiens puissent participer **au moins une fois par semaine aux balades en libre**.

Ces « **évènements** » créés sur notre groupe **Facebook** seront pour la plupart publiés le mardi et mercredi de chaque semaine.

Nous remercions ces 8 personnes qui se sont portées aussitôt volontaires pour guider nos adhérents sur le terrain lors de balades conviviales.

Marion et Jérémy & Rio

Virginie & Pixie

Ginette & Mila

Caroline & Cookie

UN CHIEN ET MOI

Cette rubrique présente l'un de vos chiens adhérents sur le groupe des BdN, non parce qu'il est le plus beau, le plus intelligent, ni même le plus fort... mais parce qu'il y a eu une rencontre, émouvante, parfois étonnante, ou un peu plus compliquée... Parce qu'au final, ce n'est jamais anodin une rencontre et que nous partageons bien plus qu'une simple balade avec nos animaux... nous, leurs Humains domestiques.

Ce mois-ci, nous découvrons **Poppy** (de Paul Lemaire «Rémy»), une femelle croisée Boxer de 2 ans, rencontrée pour la première fois lors d'une balade en forêt de Benon.

Alors, partons à l'aventure avec elle, car Poppy est une aventurière, une vraie !

« **Toujours à fond** », Poppy n'est résolument pas du genre à rester bien sagement au milieu d'un groupe, canin ou humain, une aventurière je vous dis !

Une aventurière doublée d'une sportive accomplie, ayant réussi à motiver et à entraîner son maître au cani-cross, au caniVTT... (même si là, il se méfie quelque peu, car entre 20 et 30 km/h, si un lapin surgissait... Poppy pourrait lui apprendre également à voler...).

En balade, plus d'un chien s'y étant frotté aura rapidement abandonné sa course poursuite... Elle est là... elle n'est plus là !

Merci Poppy pour tous les instants de plaisir que tu nous offres à chacune de nos balades, le bonheur de te voir

Si en vous baladant vous entendez tintinnabuler une cloche, au fond des bois, sur une plage, dans les marais ou partout ailleurs que dans un pré… non, il ne s'agit pas forcément d'un troupeau de brebis égarées… mais plus probablement de Poppy !

Depuis notre première rencontre en forêt, où elle avait perdu sa jolie petite clochette, c'est désormais une grosse cloche qui sonne, attachée à son collier… alors qu'elle reste finalement toujours à portée de voix !

Et oui, Poppy revient toujours … Pour rencontrer les autres chiens qu'elle n'avait pas eu le temps de saluer, pour dire bonjour à chaque humain ! (car désormais elle n'a plus peur d'eux et il s'agit là d'un des aspects bénéfiques des Balades de Nina). Mais elle est vraiment beaucoup trop occupée à courir, nager, sauter, sentir… découvrir de nouveaux territoires (les plus enfouis parfois), sauf que personne ne saura jamais vraiment, quelle nouvelle odeur, quelle cachette ou proie affriolante, aura motivé ses courses folles.

(Née à la SPA où était placée sa mère / adoptée une première fois, mais retour à la SPA (incompatibilité avec les hommes) / adoptée par Rémy à l'âge de 18 mois)

t'éclater, les fous-rires que tu déclenches… même au loin. Merci à Paul Lemaire (et sa famille) de te laisser cette liberté dont tu as tant besoin et de continuer à améliorer son rythme de foulées !

Antoine Chesson – Référent – Balades cool

AGENDA :

24/10

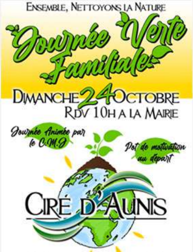
Ensemble, Nettoyons la Nature
Journée Verte Familiale
Dimanche 24 Octobre
RDV 10h à la Mairie
Journée Animée par le C.M.J
Pot de motivation au départ
Ciré d'Aunis

30/10

Une **balade spéciale Halloween** sera organisée par Philippe, votre référent Balades urbaines, également dans les rues de la Rochelle afin de passer un moment convivial accompagnés de nos chiens.

Elle se déroulera le **30 octobre à 18 h (cf Facebook).**

Surtout n'oubliez pas vos sacs à crottes afin de respecter la propreté en milieu public.

30/10

A la fin du mois, un **concours du plus beau chien d'Halloween** va être organisé sur le groupe Facebook avec un cadeau en récompense !

Une seule photo par participant sera à publier sur le groupe, dans un post préparé à cet effet. Les explications seront données quelques jours avant. Alors préparez vos plus beaux costumes !

Merci à Capitaine Fourrure pour sa participation.

EN PARTENARIAT AVEC cyclad
Ne pas jeter sur la voie publique

La commune de **Ciré d'Aunis organise une journée Verte familiale**. Les balades de Nina s'associe à cette initiative de sensibilisation. Une balade sera d'aileurs organisée à cette occasion.

RDV à 10 h devant la Mairie de Ciré d'Aunis pour un pot de bienvenue.

Raven, gagnante du concours photo 2020

ENVIRONNEMENT : LE PLANTAIN ET LE CHIEN

Le plantain est commun dans nos campagnes. Vous pourrez le trouver en bord de chemin par exemple, et ce quelque soit le milieu. On le trouve en plusieurs espèces, telles que le grand plantain, le plantain corne-de-cerf, le plantain maritime et le plantain lancéolé (Plantago lanceolata) le plus commun.

Il est possible que vous voyiez votre chien en prélever lorsqu'il «mange de l'herbe». Le plantain est anti-inflammatoire et anti-infectieux. Il permet également, en interne, d'apaiser la toux, de calmer les irritations des intestins notamment lors de diarrhées, ou encore de calmer et de l'aider à lutter contre les infections urinaires.

En externe il sera utilisé pour apaiser les piqûres d'insecte et soigner les plaies. Il sera laxatif par ses fruits.

Vous trouverez en magasin un plantain appelé psyllium blond produit sous forme de poudre qui sera adapté à votre animal.

Demander conseil auprès de votre vétérinaire ou organisme spécialisé afin d'écarter tout risque pour l'animal.

Rachelle Gire - Co-Présidente

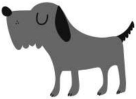

ESNANDIS : UN PARTENAIRE DE CHOIX

L'année 2021, pour les Balades de Nina, a été marquée par l'arrivée de personnes et d'organismes passionnés par le chien. Mais ce sont aussi certaines associations, tournées vers **la protection de la Nature et du Patrimoine** qui se sont portées volontaires pour nous accompagner dans cette belle aventure.

Pendant l'été ce sont **deux balades Découverte de la Faune et la Flore** qui ont lieu sur la **commune d'Esnandes en compagnie d'Esnandis**, association qui tient aussi la **Maison de la baie du Marais poitevin**.

Ces balades étaient ouvertes à tous. Les humains (avec ou sans chien) pouvaient ainsi participer à cette exploration, durant 1h30 de marche. Une biodiversité riche, dans les marais comme sur le littoral, était alors observée avec respect.

Les explications sur l'Histoire d'Esnandes et de son patrimoine, mais aussi la découverte des plantes médicinales et de leurs vertus, l'observation aux jumelles et longue-vue des oiseaux, se complétaient en toute simplicité. Ces sorties, riches en explications et échanges fonctionnent par dons reversés à Esnandis, l'organisateur. Elles ré-ouvriront dès ce **printemps 2022** avec aussi quelques nouveautés qui vous surprendront.

LES BALADES :

Les balades urbaines

Ces balades fortes en stimuli et essentielles à l'apprentissage des canins seront décrites dans une prochaine newsletter par notre référent bénévole Philippe Simon - également éducateur canin professionnel.

Elles permettent, depuis leur création en début 2019, à tous types de chiens de s'éveiller au monde citadin.

En effet, nous sommes bien sur une section complémentaire aux balades en libre ; elles sont effectuées en ville et en laisse, afin d'apprendre à nos compagnons canins à gérer leurs émotions (anxiété, craintes de l'inconnu, maîtrise des stimuli sonores, olfactifs … apprentissage de la confiance en l'Humain, propriétaires et inconnus).

LA RESOCIALISATION, UNE SECTION A REPENSER

Comme vous le savez, cette section a été faite en collaboration avec les professionnels canins dits partenaires - professionnels avec lesquels nous travaillons en équipe collaborative - sur l'année 2020-2021. Ce sont ainsi 65 balades particulières, qui ont été encadrées par ces professionnels et organisées par nos référents, afin d'apprendre à des chiens dits en difficultés à communiquer en présence d'individus stables et maîtrisant une communication saine.

Cependant, même si nous avons eu à chaque fois des duos humain-chien présents et volontaires, avec 268 participations sur le terrain, cette section nous a demandé beaucoup d'énergie et de suivi. Ce qui n'est pas évident quand nous ne sommes que bénévoles. Nos chiens parfois fatigués par ce travail de psychologie canine pour les plus sensibles, nous ont montré les limites de ce travail régulier pour une si jeune association qui apprend, elle aussi.

Le constat fut que trop de demandes n'entraient pas dans le cadre que nous avions imaginé, par exemple des chiens qui préféraient l'indépendance au plaisir de côtoyer des congénères. Alors nous devons repenser et restructurer l'organisation de cette section avec nos partenaires professionnels.

LE GUIDE DU BON NINAPOTE

« Plus à l'heure, tu seras, moins excité, je serai,
Dans la voiture, tu attendras, puis attaché, tu commenceras,
Aucun contact en laisse, tu feras,
Au signal, tu détaleras,
Aucun sabre laser, friandises ou pet corrector tu apporteras,
Au croisement de forces extérieures, serein et détendu tu continueras,
Ainsi, bon Ninapote tu seras »

ACTUS

Une interview a été proposée par **Entre Nous Cultures** en ce mois de septembre afin de vous permettre de mieux nous connaître.

Activités et projets ont été décrits. Vous avez pu ainsi la visionner sur la page Facebook de Entre Nous Cultures le 13 septembre dernier.

Merci à tous pour vos retours bienveillants et parfois riches en émotion. Un merci particulier à **Maryline Huber qui nous a accueilli avec gentillesse et générosité.**

https://www.facebook.com/entrenouscultures/videos/4

LA GAZETTE de Nina

Notre première Newsletter a été mise en place avec une certaine pression, pour nous l'Equipe. Une gentille pression du fait qu'elle nous a demandé du travail et de l'investissement afin de répondre à vos questions et doutes. Nous avons privilégié l'Information, comme tant répétée dans nos publications et messages.

Nous en retirons grande satisfaction puisqu'elle vous a plu, même si elle reste à améliorer bien évidemment.

Merci à tous pour vos compliments et retours positifs. Nous essaierons de maintenir la qualité et un contenu simple et constructif.

Un grand merci à **Léa Salmon - Kosmogony - Webdesginer / Communication** - de nous avoir aidé à mettre en place cette newsletter bénévolement.

GRÂCE À VOUS..........

CONTACT

Nos référents sont parés pour vous accompagner

C'est aussi grâce à vos dons que nous avons pu investir dans des **trousses de secours** et **vestes** destinées à vos guides de balade, vos référents préférés, comme il vous avait été annoncé lors de l'AG.

Toute l'équipe vous remercie car nous sommes enfin parés pour vous emmener en balades avec nous. **Une formation** va être également mise en place pour eux et ce, pour votre bien à vous humains et chiens, **afin de vous conseiller et orienter**, comme il le faut, lorsque vous en aurez besoin. Une association pleine d'avenir et d'espoir. **Des projets à développer et en toute sérénité** nous l'espérons.

Merci à tous nos adhérents pour leur énergie positive qu'ils nous apportent chaque jour, merci du fond du coeur.

✉ **contact@balader-son-chien.com**

☎ **06 65 38 71 36**

Les Balades de Nina